

Argentina 1930- 1955

Golpe del Gral. Uriburu



Procesos de Modernización II – Autor: Lic. Juan E. Contesti

Argentina 1930- 1955

Golpe del Gral. Uriburu

2

Motivos del Golpe



Crisis de 1929

Amenaza a los sectores ganaderos
(representados por los grupos conservadores)

- Depresión económica
- Caída de exportaciones y falta de cobro
- Edad avanzada de Yrigoyen???
- Corrupción administrativa
- Mal funcionamiento de las instituciones.

Presidencia de Uriburu 1930 – 1932

Inicia la Década Infame

3

- Asume por el **Golpe de Estado** del 6 de septiembre de 1930.
- Significó la vuelta de los sectores conservadores al poder.

Gobierno:

- Pretendió reformar la Constitución de acuerdo a concepciones corporativas.
- Persiguió a opositores y censuró a la prensa.
- Perdió apoyo popular



Elecciones de 1931

4

Ante la presión que vivía el gobierno,
Uriburu convoca a elecciones presidenciales:

Vetó la formula Marcelo T. Alvear- Güemes (UCR).

Se presentan dos listas

- Concordancia: Gral. Justo / Julio A. Roca (hijo)
- Alianza Demócrata Socialista: De La Torre/ Repetto.

Mediante un “**Fraude Patriótico**”,
Uriburu transfiere el mando al **Gral. Agustín Justo**
el 20 de febrero de 1932.

Presidencia de Agustín P. Justo (1932-38)

5

- Asumió el poder el 20 de febrero de 1932, momento de recesión económica.
- Bajo un **Plan Económico Nacional** logró conciliar el reclamo de distintos sectores sociales asumiendo el Estado un **rol dirigista**.
- Tanto radicales como nacionalistas conspiraron contra el gobierno pero fueron sofocados y perseguidos.



Pacto Roca – Runciman

6

SITUACIÓN PREVIA:

- Década del 20: Argentina sostiene un **comercio triangular** con:
 - **Gran Bretaña** (venta productos agrícolas)
 - **EEUU** (compra de productos de nueva tecnología)

Importante: los EEUU **no** adquirirían productos argentinos, por lo que Argentina dependía de las ventas a Gran Bretaña.
- Crisis del '29: Aumento del Proteccionismo.
- 1932: **Gran Bretaña** acuerda dar ventajas comerciales a los países del *Commonwealth*



AMENAZA PARA LAS
EXPORTACIONES ARGENTINAS

Pacto Roca - Runciman

7

- El gobierno envía a Gran Bretaña una misión encabezada por Julio Roca, quien firmó con el ministro británico Runciman **el Convenio conocido como Pacto Roca – Runciman, el 1º de mayo de 1933**



Pacto Roca - Runciman

8

- **Gran Bretaña se comprometía:**
 - Continuar adquiriendo carnes enfriadas por un monto similar a 1932. (85% cuota suministrado por frigoríficos británicos y estadounidenses y el 15% por frigoríficos nacionales)
- **Argentina se comprometía a:**
 - Asignar las divisas obtenidas a compras de productos británicos.
 - Las compras de carbón inglés no pagarían derechos de importación.
 - “Tratamiento benévolo” a las empresas de servicios públicos británico.



GRAN BRETAÑA RECUPERA EL PRIMER LUGAR
COMO PROVEEDOR DE ARTICULOS MANUFACTURADOS

Lisandro de la Torre y el problema de las carnes

9

- Lisandro de la Torre, senador por Santa Fe, se levantó contra este pacto.
- Denunció que “**se vendía carne de primera a precio de cuarta**” dado que el mercado estaba controlado por cuatro empresas británicas y estadounidenses (Trust que realizaba ciertas maniobras para reducir los precios de compra de la carne, con protección del gobierno)
- Intentaron asesinarlo y en su lugar matan a Enzo Bordabehere.
- Quedó de manifiesto la intención del gobierno de proteger los intereses del capital extranjero.

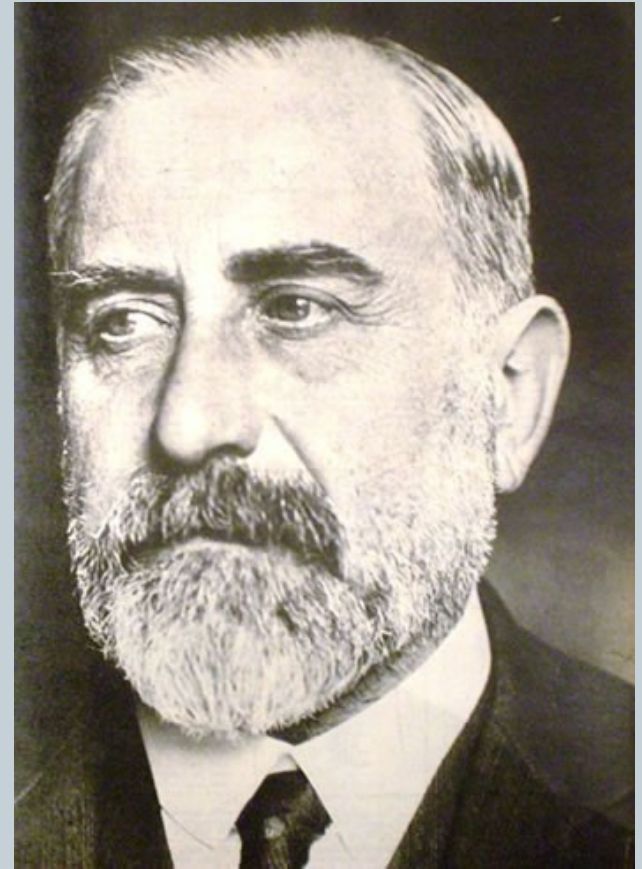

EL PLAN DEL MINISTRO PINEDO

10

- **Reforma impositiva**: se crearon nuevos tributos y se unificaron impuestos internos que eran recaudados por las provincias y en adelante cobraría la nación.
- Se creó el **Instituto Movilizador de Inversiones Bancarias** para sanear la cartera de los Bancos.
- Se estableció el **control de cambios** para regular las importaciones y el uso de divisas.
- Se creó el **Banco Central**:
 - Regular el sistema bancario (crédito y circulante)
 - Fuerte presencia de la banca privada
- Creación de **Juntas Reguladoras** de Carnes, Granos, Vinos, Leche, Algodón. (control sobre la producción para evitar caída de los precios)

CONSECUENCIAS

11

- Limitó la expansión económica.
- Limitó las posibilidades de trabajo de los pequeños productores y obreros rurales.
- En cambio, posibilitó el desarrollo de:

ACTIVIDAD INDUSTRIAL

(en proporción mayor a las actividades agrarias: desocupación)

Surge un **nuevo sector social** que se congregó alrededor de las grandes ciudades, particularmente de Buenos Aires (Villas de Emergencias).



Presidencia de Roberto Ortiz (1938- renuncia 1940)

12

- El 20 de febrero de 1938, Ortiz asumió la presidencia de la Nación tras un fraude electoral.
- Era de extracción radical antipersonalista pero lo acompaña en la fórmula Ramón Castillo (Conservador)
- Durante esta presidencia estalló la 2^o Guerra Mundial, y la postura de Argentina fue la **neutralidad**, pero la sociedad argentina estaba muy polarizada.
- En 1940, por enfermedad, delega el mando a Castillo.



Presidencia de Ramón Castillo (1938-1943)

13

- Estuvo rodeado de grupos pronazis.
- Mantuvo la **neutralidad** argentina ante las presiones diplomáticas de EEUU y de sectores del ejército favorables al Eje
- Surge el GOU

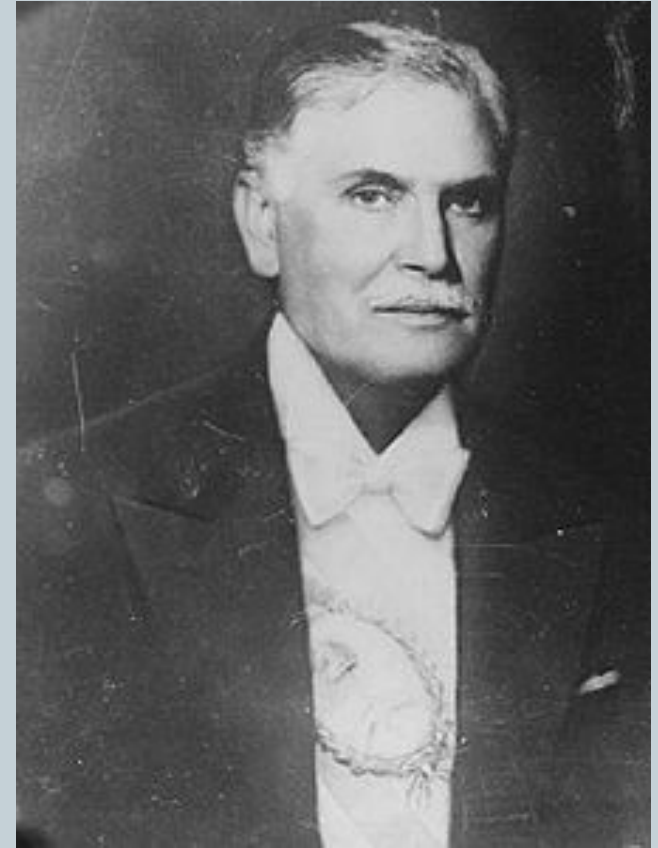

LA INDUSTRIALIZACIÓN POR SUSTITUCIÓN DE IMPORTACIONES

14

El sector industrial fue el motor de la economía

Crisis del 29 hasta 1935

Se aplicaron medidas arancelarias que limitaron la introducción de productos importados → Incremento de la IED

- Crecimiento industrial liderado por:
 - Rama textil
 - Ind. Petrolera y derivados
 - Producción de metales
- A ritmo menor creció la industria de alimentos y bebidas (que incluía sectores exportadores como frigoríficos y molinos harineros)

La industria local abastecía

15

- El total del consumo de cemento, aceites, calzado de cuero, neumáticos y productos cosméticos.
- Un porcentaje considerable de tejidos de lana, rayón y algodón, medicamentos, cocinas, calentadores, artículos de acero.
- Se comenzaba a producir heladeras, motores eléctricos, radios, maquinarias agrícolas, equipos sencillos para industria.
- Había plantas de montaje de tractores, camiones y automotores (sectores más dependientes del abastecimiento externo)

El crecimiento industrial fue visto como una consecuencia de la Gran Depresión: ante el cierre del mercado mundial la industrialización era inevitable para abastecimiento interno
Solución: la desocupación

Estalla la 2º Guerra Mundial (1939-45) la industrialización continuó creciendo

16

(Por escasez de productos manufacturados)

- Sectores líderes:
 - Industria textil
 - Repuestos de automotores
 - Productos metálicos y químicos
- La **venta de manufacturas al exterior** que representaba el 3% (1939) trepó al 19% (1943)

Mercados: Países limítrofes, Sudáfrica, EEUU, Gran Bretaña

Efectos negativos

17

- La imposibilidad de importar maquinarias y repuestos limitó la capacidad productiva. En 1945 era necesaria una renovación para sobrevivir.
- Concentración de la producción en un número reducido de grandes empresas de capital extranjero:
 - **Gran Bretaña: 49%**
 - **EEUU: 45%**
 - **Resto: Empresas holandesas, francesas, belgas y alemanas**
- Menor número de pequeñas y medianas firmas y talleres

El Golpe de 1943

Rawson – Ramírez - Farrell

18

Causas

- **1942:** EE.UU realizaba una campaña que clasificaba al gobierno argentino de fascista y favorable al eje.
- 4 de junio, lanzamiento de la candidatura de R. Patrón Costas (nuevo fraude y corrupción) desencadenó la **intervención del Ejército, encabezado por Gral. A. Rawson.**
- **Ejército dividido:** una fracción se inclinaba por un gobierno de coalición de tendencia liberal y un acercamiento a EEUU, y otra fracción (GOU) optaba por sostener la neutralidad.
- Rawson formó un gabinete heterogéneo, fue destituido dos días después por el GOU, **asume Pedro Pablo Ramírez.**



GOU: Grupo de Oficiales Unidos

19

- Logia compuesta por oficiales, creada en marzo de 1943.
- Ideas predominantes: anticomunismo y soberanía política, económica y social.
- Tres Objetivos:
 - Derrocar al sistema conservador.
 - Limpieza de las instituciones.
 - Elecciones sin fraude.

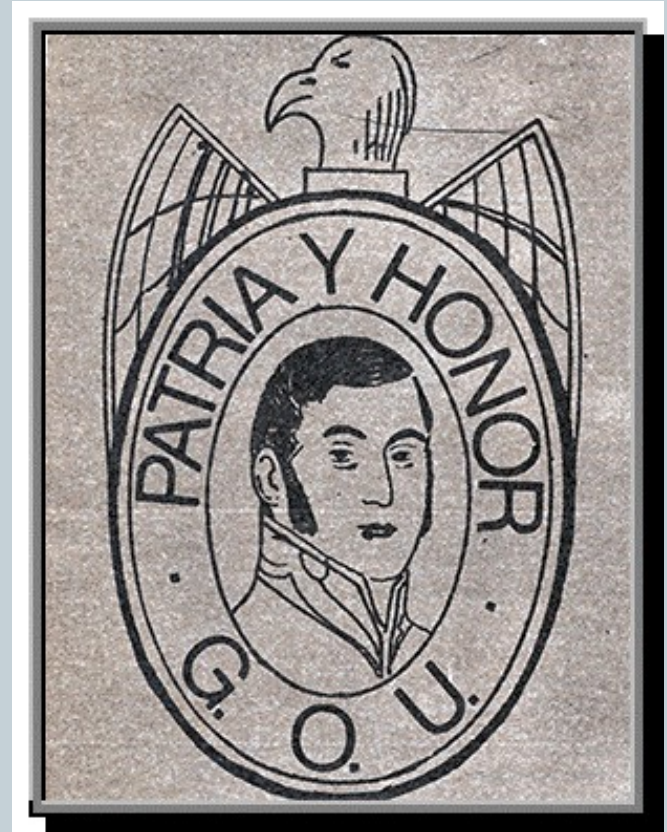

Presidencia de Pedro Ramírez (1943)

- Objetivo: terminar con un sistema oligárquico y de origen fraudulento e imponer una política de neutralidad frente a la 2^o Guerra Mundial.
- **Pacto de Chapultepec**: EE.UU, exige que se declare la guerra al Eje, Argentina no acepta → **bloqueo económico**.
- En el ámbito interno inicia una política de corte popular.
- Nombra al Coronel Juan D. Perón



El Gral. Juan D. PERON



- Perón ocupaba **Subsecretaría de Guerra.**
- Logra ser Presidente del Depto. de Trabajo y organiza la **Secretaría de Trabajo y Previsión Social**
- Se dedica a promover aumentos de salarios a los trabajadores, refuerza los gremios y elimina los sindicatos comunistas y anarquistas.



Presidencia de Edelmiro Farrell (1944-1945)

22

- Diciembre 1944: Renuncia de Ramírez, asume Farrell.
- Marzo de 1945 : Declaración de Guerra a Alemania y Japón (Chapultepec)
- Perón es nombrado Vicepresidente, definiendo la orientación del gobierno.
- Busca apoyo de los sectores obreros (política laboral favorable, desarrollo de sindicatos, alza de salarios)
- Octubre de 1945: sectores conservadores del ejército piden la **renuncia de Perón** a todos sus cargos y su **procesamiento**.



Detención del Gral. Perón

23

- Sostenían que todo militar que quisiera postularse debería **abandonar sus cargos**.
- Perón **no** renuncia a la Secretaría de Trabajo y se ordena su detención en la isla Martín García.
- Perón se despide de los trabajadores dando un discurso por radio nacional diciendo que sigan organizados y que no olviden que el decreto autorizando el **pago del aguinaldo** continuaba a la firma en el escritorio del Presidente.



Detención del Gral. Perón

24

- El **17 de octubre de 1945** los trabajadores se movilizan a Plaza de Mayo solicitando la libertad de su benefactor.
- Se decide otorgar la libertad de Perón a cambio de que abandone la función pública y se presente a elecciones controladas por el Ejército.
- La Clase Media: Nuevo fenómeno social producto de las migraciones internas, que Perón percibió. Se brindó trabajo, salud, vivienda y educación.
- Elecciones de 1946 consagran la fórmula Perón / Quijano (radical antipersonalista)



1º Presidencia de Perón (1946-1952)

25

OBRA DE GOBIERNO

- Respaldo del aparato del gobierno, de sectores del Ejército, de la Iglesia, de algunos grupos industriales y los nuevos sectores urbanos.
- Buena situación económica por **reserva de divisas**: economía de abundancia y política de distribución.
- **Política laboral** basada en:
 - Elementos económicos, sociales y emocionales.
El rol de la mujer y Eva Perón.
 - Organización sindical (CGT)
 - Política de salarios altos, jubilación, indemnización, vacaciones pagas, aguinaldo.



1º Presidencia de Perón (1946-1952)

26

OBRA DE GOBIERNO:

● **Política económica:**

intervencionismo estatal (IAPI) y nacionalización de servicios (gas, ferrocarriles, teléfonos, etc.)

- Planes quinquenales

● **Política educativa:** establece la enseñanza religiosa. Crea escuelas-fábrica y la Universidad Obrera.

● 1947: Ley de Sufragio Femenino

● 1949: Reforma Constitucional

● 1950: Pérdida de cosechas y caída precios internacionales.



2º Presidencia de Perón (1952-1955)

27

OBRA DE GOBIERNO:

- 1951: Reelección
- 1952: Muere Eva Perón
- Ley de divorcio, escuela pública y laica, libreta de salud para evitar enfermedades venéreas, le generó **Conflicto con la Iglesia.**
- Gestión por contratos petroleros con empresas norteamericanas
- Doctrina de la 3º Posición, genera el Golpe Militar **1955** violento. Perón entrega su renuncia a la CGT y Lonardi se hace cargo del poder. (El poder es del Gral. Pedro E. Aramburu)



Corbis/LUPI

LA ECONOMÍA JUSTICIALISTA

28

EL NACIMIENTO DEL ESTADO EMPRESARIO

Entre 1946 y 1956 se nacionalizaron:

- **Empresas de transporte**

Se crea ENT (Empresas Nacionales de Transporte)

- **Algunas industrias**

Se crea la DINIE (Dirección Nacional de Industrias del Estado) –SOMISA (Sociedad Mixta Siderúrgica Argentina)–el IAME (Industrias Aeronáuticas y mecánicas del Estado)

1. Sector manufacturero: la empresa pública **no** aceleró la integración vertical y las transformaciones estructurales.

2. Muchas firmas **competían** en el mercado interno con

 entidades privadas.

ESTANCAMIENTO Y DIVERSIFICACIÓN AGRICOLA

29

- La política económica buscaba acelerar la industrialización mediante **la transferencia de ingresos** del sector primario exportador hacia el sector urbano.
- El éxito de esta estrategia requería **dos condiciones básicas**:
 - que los precios internacionales no declinaran.
 - que la oferta de carnes y cereales no disminuyera.

Ninguna de estas condiciones se dieron:

- 1949: Caída de los precios internacionales porque los países productores vuelcan mayor producción al mercado.
- Boicot de EEUU por el que Argentina fue marginada como proveedor de carnes a Europa
- Caída de la producción agrícola pampeana.

Principal traba para el crecimiento económico



CRISIS DEL AGRO

30

- Estancamiento de la producción agrícola se remontaba a los años 30. La agricultura había finalizado una etapa de expansión, ahora, el aumento de las cosechas debía basarse en **la incorporación de tecnología**.
- La caída de la demanda internacional tras la Crisis del 29 planteó el problema más urgente de **colocación de la producción** y no de un nuevo incremento.
- La intervención estatal no logró resolver el conflicto.
- Si bien el **congelamiento de los arriendos** benefició a los chacareros, también introdujo una rigidez en las formas tradicionales de organización de la producción e impidió la rotación entre las actividades agrícolas y ganaderas que mantenía la fertilidad del suelo

- El control de la comercialización también fue considerado causa del estancamiento agrícola. Los precios pagados por el IAPI a los productores agrícolas fueron notablemente mas bajos que los internacionales.
- Otro factor fue el deterioro de las inversiones en maquinarias y equipos, acentuado desde la guerra.
- Mientras la agricultura pampeana se sumergiría en una crisis, **la ganadería** y los **cultivos industriales** en especial conocieron un periodo de desarrollo

LA ECONOMÍA PERONISTA

32

PROSPERIDAD DE LA INDUSTRIA:

- El gobierno militar (43) fundo el **Banco de Crédito Industrial** y, poco después, establece un decreto de Fomento y Defensa de la Industria.
- En octubre de 1946, Perón ratifico la orientación proindustrial de su gobierno.

EL PRIMER PLAN QUINQUENAL (1946-52)

1. Se protegían aquellas industrias (textil o metalúrgica) que se habían desarrollado durante la guerra.
2. Se apoyaría el desarrollo de otras nuevas (acero, soda solvay, papel para diarios)
3. Se alentaría la exportación de productos industriales (tejidos, aceites vegetales)

RESULTADOS DEL 1º PLAN QUINQUENAL:

- La política industrial se **distanció de las propuestas del Plan**, por dificultades en el suministro de maquinarias y, a partir de 1946, por la escasez de dólares.
- Durante la posguerra, la industria debió enfrentar la competencia de las importaciones.
- Sectores líderes:
 - Industria textil algodonera
 - Productos metálicos
 - Maquinarias y aparatos eléctricos

La industria química básica y la siderurgia no lograron avances significativos

Construyamos con nuestra propia felicidad la grandeza de la Patria.

“Sin independencia económica no hay posibilidad de justicia social.”

PERON

La acción económica de la Nación en materia de comercio exterior tendrá como objetivo fundamental asegurar el desarrollo progresivo de la economía social, base del bienestar del pueblo, mediante la promoción de todas aquellas actividades que contribuyan a consolidar la independencia económica de la Nación. Este es otro de los objetivos fundamentales del 2º Plan Quinquenal que contribuirán a su felicidad y a la grandeza nacional. ¡Apoye su realización!

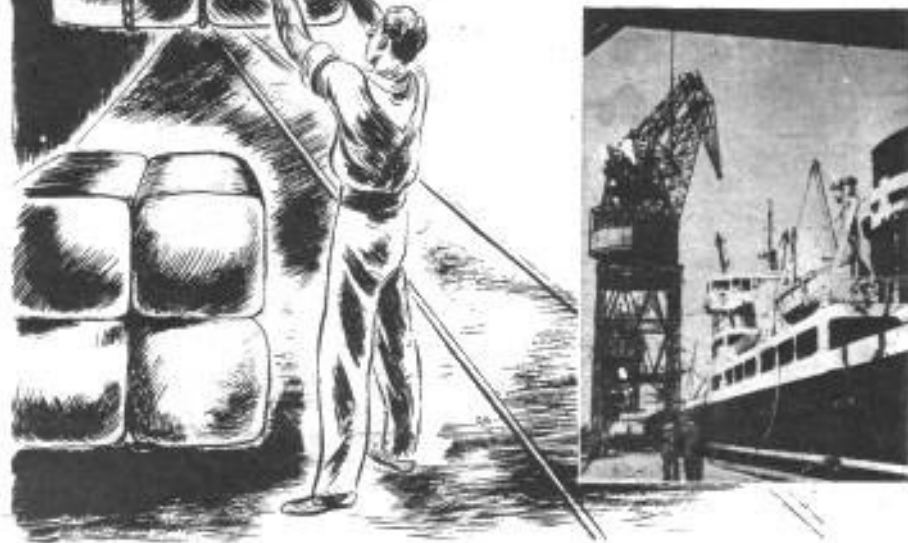

34

Construyamos con nuestra propia felicidad la grandeza de la Patria

“Sin independencia económica no hay posibilidad de justicia social.”

Perón

La acción económica de la Nación en materia de comercio exterior tendrá como objetivo fundamental asegurar el desarrollo progresivo de la economía social, base del bienestar del pueblo, mediante la promoción de todas aquellas actividades que contribuyan a consolidar la independencia económica de la Nación.

Este es otro de los objetivos fundamentales del 2º Plan Quinquenal que contribuirán a su felicidad y a la grandeza nacional.

¡Apoye su realización!

La crisis (1949-1953)

35

A finales de 1948, comenzaron a percibirse los primeros síntomas de dificultades económicas

- Las nacionalizaciones, el pago de la deuda externa y la masiva ola de importaciones de bienes manufacturados y maquinarias, habían **reducido las reservas.**
- Aceleración de la **tasa de inflación** por: políticas monetarias y crediticias expansivas y programas de inversión estatal (1º Plan Quinquenal)
- Entre 1948 y 1952, **caída de los precios y los volúmenes de las exportaciones** (5 años de sequías, invasión de langostas) redujeron la producción, el consumo y la inversión y la capacidad de importaciones.
- Luego de la reelección de Perón en el '51, se decidió aplicar un severo plan de estabilización económica: **Plan de Emergencia Económica**

El avance de la industrialización se había frenado por el estancamiento del sector agrario pampeano, fuente principal de divisas para el país.



SEGUNDO PLAN QUINQUENAL (1952-57)

1. Crecimiento de la producción primaria y de los saldos exportables (política sobre la tierra: “*ordenamiento racional del uso de la tierra*” y aumento cosechas de maíz, lino, trigo y girasol)
2. Implantación de industrias químicas y metalúrgicas básicas (desarrollo siderúrgica, aluminio, industrias mecánicas y eléctricas)
3. Explotación de petróleo y producción de energía eléctrica

Los frenos al desarrollo industrial

37

- 1953-55: se instalan fábricas de tractores, desarrollo de maquinaria agrícola, camionetas y automóviles, motores y electrodomésticos.
- Estancamientos en las exportaciones y las imposibilidad de acceder a créditos internacionales.
- La Ley que alentaba inversiones extranjeras no concitó el interés del capital extranjero.
- Escasez de combustible y energía eléctrica. Perón intenta firmar un contrato con Standard Oil que no llegó a ser tratado en el Congreso.